

Verzekeringen

FALOS-SPORT+



FALOS-SPORT+
Tel. 02/246.52.70
www.falos.be

SPORT VERZEKEREN IN KWB

- 03 Hoe een sportverzekering afsluiten?
- 06 Administratieve informatie
- 08 Sportmedische fiches
- 09 Waarborg Burgerrechtelijke Aansprakelijkheid (BA)
- 12 Waarborg Rechtsbijstand (RB)
- 13 Waarborg Lichamelijke Ongevallen (LO)
- 17 Tarieven
- 20 Wat te doen bij een ongeval?
- 23 Contactgegevens

Sport verzekeren bij FALOS-SPORT+

Sinds 1 januari 2017 maakt falos deel uit van de sportfederatie OKRA-SPORT+. Falos werd de sportieve afdeling FALOS-SPORT+. Het algemeen secretariaat van kwb en FALOS-SPORT+ blijven de kwb-afdelingen en falos-sportclubs ondersteunen. De verzekeringspolis, de aansluitingen en de betalingen worden door OKRA-SPORT+ geregeld. In de onderstaande tekst zal je dus verwijzingen vinden naar het algemeen secretariaat van OKRA-SPORT+.

1: Jaarverzekering of éénmalige sportverzekering?

Hoe een jaarverzekering afsluiten?

Indien jouw afdeling regelmatig sport, dan is een jaarverzekering voor elke individuele sporter noodzakelijk. Voor langere reeksen (bv. 10X fietsen op jaarbasis) is een jaarverzekering vaak financieel interessanter. Een jaarverzekering is enkel mogelijk voor kwb-leden en gebeurt op naam.

Afdelingen die voor het eerst een jaarverzekering afsluiten, vragen een pakket aan bij het algemeen secretariaat. Dit pakket bevat een algemeen inlichtingenblad, een ledenlijst en extra informatie (yolanda.eijckmans@kwb.be).

Kwb-afdelingen die **al jaren** een sportploeg hebben, krijgen bij het aflopen van het verzekeringsjaar automatisch nieuwe documenten toegestuurd. Afhankelijk van de sport is dit op 31 december (kalenderjaar) of op 30 juni (sportjaar).

Let wel op. Deze documenten worden bezorgd aan de sportverantwoordelijke die het vorige jaar de documenten heeft ingevuld. Wijzigingen worden dus best zo snel mogelijk aan het algemeen secretariaat doorgegeven.

Registratieprogramma sporters “mijnbeheer”

Vanaf heden is het voor sportclubs en afdelingen mogelijk om zelf online je sporters-bestand bij te houden. Hierbij kan je:

- Zelf je ledenbestand bijhouden en up-to-date houden.
- Makkelijk bijkomende sporters toevoegen.
- Zelf lijsten van sporters maken en bewerken.
- Sportverantwoordelijken, bestuurders, trainers, ... bijhouden.
- Attesten voor gemeentelijke subsidiëring aanmaken.
- Facturatie opvolgen.
- Eenmalige sportverzekering aanvragen
(voor andere evenementen dan wat in je jaarsportverzekering is inbegrepen).

Om met “mijnbeheer” te werken maak je een account aan op url: <http://mijnledenbeheer.okrasportplus.be>

Als je als verantwoordelijke van je sportclub bent opgegeven, dan koppelt het programma automatisch de gegevens, zodat je meteen bij de gegevens van je club kan. Jij bent dan diegene die andere mensen van je club schrijf- of leesrechten (beperkt) in de applicatie kan geven. Technische vragen hieromtrent: nele.put@okrasportplus.be

Hoe een éénmalige sportactiviteit verzekeren?

Indien je één of een korte reeks sportactiviteiten wil verzekeren kan dit via een formulier ‘eenmalige sportactiviteiten’. Deze formulieren kan je downloaden op www.falos.be (bij downloads) of op www.kwb.be (bij bestuursinfo).

De verzekering is geldig van zodra dit formulier ingevuld en ondertekend binnen is op het algemeen secretariaat. Nadien krijg je dan een factuur van OKRA-SPORT+. Deze wordt gemaïld of opgestuurd naar de persoon die op het formulier vermeld staat.

Wie met “mijnbeheer” werkt, kan dit makkelijk online aanvragen.

Wat met sportverantwoordelijken, trainers, scheidsrechters, juryleden, ...?

Bij de **jaarverzekeringen** dienen deze mensen beschouwd te worden als sporter en mee op de lijst van de sporters vermeld te worden (of aangegeven via “mijnbeheer”). In de voorziene kolom kan je dan invullen of het over een sporter, trainer, scheidsrechter, enz... gaat.

Bij een **eenmalige activiteit** dien je bij het bepalen van het aantal deelnemers deze categorieën mee te rekenen als “te verzekeren”. Als je bijvoorbeeld 100 deelnemers hebt en 10 scheidsrechters, dan moet je 110 mensen verzekeren. Medewerkers die niet rechtstreeks met de sport in contact komen kan je verzekeren bij de categorie ‘helpers’. We denken hier bijvoorbeeld aan mensen die aan de kassa zitten, in de bar staan of de zaal opruimen.

Verhouding met kwb-ledenverzekering

Sinds 1 januari 2010 is de premie voor kwb-activiteiten inbegrepen in het lidgeld van elk kwb-lid. Sport maakt hier echter geen onderdeel van uit.

Voor sportactiviteiten dien je steeds een aparte verzekering af te sluiten.

Wat is sport en wat is geen sport?

In principe worden alle sportactiviteiten via de FALOS-SPORT+-polis verzekerd. Maar, is een Harry Pottertocht bijvoorbeeld een sportieve wandeling of een gewone kinderactiviteit? Een aantal sportieve activiteiten vallen eerder onder de kwb-verzekeringsspolis en niet onder de FALOS-SPORT+-polis.

Volgende sportieve activiteiten vallen onder de kwb-verzekeringsspolis:

Wandelen en fietsen (voor leden en inwonende gezinsleden) op volgende voorwaarden:

- Op jaarbasis maximum drie wandelactiviteiten en maximum drie fietsactiviteiten.
- De afstand van de wandelactiviteit is maximaal 10 - 12 km.
- De afstand van de fietsactiviteit is maximaal 25 km.
- De activiteit staat in principe open voor de hele ledengroep.
- De activiteit heeft een gezinsgericht karakter:
in principe kunnen zowel jong als oud (van 7 tot 77 jaar) deelnemen (= deze fysieke inspanning leveren) en zijn er noch specifieke fysieke, noch materiële vereisten (bijvoorbeeld MTB of fiets met krom stuur).
- De activiteit kan in principe doorgaan binnen een tijdsbestek van 3 uur (wandelen) of 2 uur (fietsen), exclusief een pauze of tussenstop.
- De verplaatsing van en naar een activiteit (vb. bezoek aan...) valt altijd onder de gewone ledenverzekering kwb als deze verplaatsingstijd korter is dan de activiteit zelf (hier geldt geen beperking van aantal per jaar).
- De activiteit is in Korpus ingebracht.

Volgende activiteiten worden in deze waarborg WEL (!) gezien als **sportactiviteiten** en vallen dus **niet** onder de kwb-polis:

- Alle fietstochten die uitdrukkelijk door hun organisatie zich richten tot fietsers met sport-fietsen of door de afstand (meer dan 25 km) uitdrukkelijk geen gezinskarakter vertonen. Vanaf de 4de gezinsgerichte fietstocht op jaarbasis dient eveneens een bijkomende sportverzekering afgesloten te worden (zie hierboven).
- Alle wandelingen die zich door de afstand (meer dan 10 à 12 km) richten tot de sportieve wandelaars uit de ledengroep. Vanaf de 4de gezinsgerichte wandelactiviteit op jaarbasis dient eveneens een bijkomende sportverzekering afgesloten te worden (zie hierboven).
- Alle activiteiten waarbij men speciale sportkledij (skipak, bergschoenen, koerspak, duikerspak, kniebeschermers...) moet dragen, worden uitdrukkelijk uitgesloten en moeten als sportactiviteit verzekerd worden.
- Alle activiteiten waarbij de afdeling sportinfrastructuur gaat afhuren voor een bepaalde activiteit worden als sportactiviteit verzekerd (bv. afhuren van één of meerdere banen in een zwembad, atletiekpiste, sporthal, petanquebaan, enz. ...).
- Alle activiteiten waarbij men een lesgever, jury of scheidsrechter inschakelt, worden als sportactiviteit beschouwd.

Voor deze activiteiten sluit je best een **aparte FALOS-SPORT+-sportverzekering** af. Hierover vind je meer informatie verder in dit boekje.

Alle activiteiten die zich situeren in het kader van een verbondelijk criterium (wandelen, fietsen, MTB en joggen) zijn eveneens sportactiviteiten. Hiervoor is een specifieke sportverzekeringsregeling uitgewerkt.

2: Administratieve informatie bij het invullen van de documenten voor de jaarverzekering sport

Attesten subsidies gemeentelijke sportraad/sportdienst

Wij kunnen enkel attesten afleveren voor de afdelingen die een jaarverzekering sport bij FALOS-SPORT+ hebben. Op de tweede pagina van dit attest vind je alle waarborgen van de verzekering. Dit document kan je bezorgen aan de gemeente die wil nagaan of je voldoet aan de minimumvoorwaarden opgelegd door de Vlaamse overheid.

Attesten kan je enkel via mail aanvragen op info@okrasportplus.be

Wie via “mijnbeheer” werkt, kan zelf het attest aanmaken.

Attest mutualiteiten (gedeeltelijke terugbetaling lidgeld sportclub).

Bij verschillende ziekenfondsen kan je een tussenkomst krijgen voor je lidgeld bij een sportclub van een erkende sportfederatie. Het bedrag verschilt naargelang het ziekenfonds (en de regio). Hiertoe moet de sporter op de website van zijn ziekenfonds een formulier downloaden en invullen. Als clubverantwoordelijke onderteken je dit formulier die de sporter zelf aan zijn ziekenfonds moet bezorgen. Op het formulier vul je als federatie “sportieve afdeling FALOS-SPORT+” in.

Let op! Als iemand bij twee sportclubs is aangesloten, heeft hij maar recht op één tussenkomst.

FALOS-SPORT+ sporter is kwb-lid

Een belangrijke voorwaarde voor alle regelmatige sporters (= jaarverzekering) om aan de verzekeringsvoorwaarden van DVV te kunnen voldoen, is dat zij lid (of lid met verminderde bijdrage) zijn. Binnen één huisgezin moet er slechts één iemand betalend lid zijn. De partner en inwonende kinderen worden eveneens als lid beschouwd. Iedereen in een huisgezin die met kwb wil meesporten moet wel apart verzekerd worden.

Het kwb-lidmaatschap geldt van 1 januari tot 31 december. De hernieuwing van het lidgeld gebeurt elk jaar vanaf oktober en vóór 15 december. Omdat we met een sportjaar starten vanaf 1 juli is het vaak moeilijk om nieuwe sporters in te schrijven. Hierbij moeten ze de aansluiting en verzekering als sporter betalen en ook nog een half jaar kwb-lidgeld. In november volgt dan het lidgeld voor het komende kalenderjaar. Vandaar een uitzonderingsmaatregel voor nieuwe sporters! Nieuwe jaarsporters kunnen vanaf 1 juli ingeschreven worden op de verzekeringslijsten van FALOS-SPORT+, zonder vermelding van een kwb-lidnummer. Hun verzekering wordt gewaarborgd net als voor de sporters die wel al lid zijn. Deze personen moeten wel ingeschreven worden als kwb-lid na 16 september en vóór 30 september (via Korpus in de eigen afdeling of via het algemeen secretariaat). Zij betalen op deze wijze kwb-lidgeld voor een aansluiting tot het eind van het volgende kalenderjaar. Op 1 oktober controleert het algemeen kwb-secretariaat of alle sporters wel degelijk kwb-leden zijn. Indien dit niet het geval is, is de aansluiting en verzekering van de sporter **niet langer geldig**. Opgelet! Deze inschrijving mag je niet **vóór 16 september** in Korpus inbrengen of je krijgt toch een factuur voor een half jaar kwb-lidmaatschap (automatisch via computerprogramma).

Invullen van de formulieren

Bij het invullen van de gegevens op de aansluitingsformulieren vragen wij uitdrukkelijk om het volgende te vermelden:

Op het algemeen aanvraagformulier

- Plaats en (vaste) data van het sportgebeuren (bv. elke dinsdagavond van 20u tot 21u30 in de Gemeentelijke Sporthal Kanaalzone te Tisselt)
- Wees ook duidelijk hoeveel sporters je hebt in welke categorie.

Op de lijst met de namen van de aangesloten sporters

- Alle persoonlijke administratieve gegevens van de sporters (volledige naam en adres, geboortedatum, e-mail).
- Sporttak (indien iemand meerdere sporttakken regelmatig beoefent, mag je hier ook twee sporttakken invullen).
- Statuut: vul ook in of iemand gewoon sporter is, trainer, bestuurslid of scheidsrechter.

Mogen wij vragen om de documenten (volledig en correct ingevuld - één exemplaar) terug te sturen naar het algemeen OKRA-SPORT+-secretariaat vóór de aanvang van de sportactiviteiten. De factuur wordt nadien overgemaakt. Wie met “mijnbeheer” werkt, kan dit altijd zelf aanpassen.

Nieuwe sporters in de loop van het werkjaar

Er mogen in de loop van het jaar steeds **nieuwe** sporters of medewerkers aan de lijst toegevoegd worden. Zij komen **niet in de plaats** van ontslagnemende sporters. Voor deze nieuwe verzekerden wordt achteraf een factuur opgestuurd. Deze nieuwe verzekerden kunnen aan-gegeven worden met een gewone brief (OKRA-SPORT+, Ledenbeheer, Haachtsesteenweg 579, 1030 Brussel) of via e-mail (info@okrasport.be).

Vervanging van verzekerden is niet toegelaten!
Indien je met “mijnbeheer” werkt, kan je altijd de bijkomende sporters toevoegen.

3: Polisvoorwaarden

Verzekerde activiteiten jaaraansluitingen

- Sportactiviteiten op nationaal, verbondelijk en plaatselijk vlak.
- Voetbal, minivoetbal, schaatsen (rol/ijs), skateboard/skeelers, baseball, basketbal, handbal, kaatsen, kajak, korfbal, krachtbal, mountainbike, rijwieltoerisme, roeien, squash, tennis, wipschieten, aerobic, atletiek, badminton, joggen, netbal, tafeltennis, turnen, vissen, volleybal, zwemmen, biljart, bowling, dansen, darts, vogelpik, kegelen, petanque, volksdans, wandelen, yoga.
- Kampioenschappen, competities, vriendschappelijke en andere wedstrijden, toernooien, trainingen, demonstraties.
- Verplaatsingen en reizen (verblijf inbegrepen) ook naar het buitenland.
- Sportpromotionele activiteiten en andere activiteiten (feestmaal, vergaderingen, spelen).
- Aangesloten jaarsporters die actief deelnemen aan de organisatie van allerlei niet-sportieve activiteiten met publiek (opbrengstactiviteiten, bals, fancyfair ter ondersteuning van de werking) zijn eveneens verzekerd.
- Het opbouwen en afbreken van de benodigdheden is verzekerd.
- De voorbereiding van sportactiviteiten (o.a. verkennen van het fietsparkeers, ...) is verzekerd.

Verzekerde eenmalige sportactiviteiten

- Eenmalige sportactiviteiten op nationaal, provinciaal en plaatselijk vlak, waarvoor een formulier op voorhand werd opgestuurd naar het algemeen secretariaat.

- Voetbal, volleybal, basketbal, tafeltennis, badminton, krachtbal, bowling, lopen, schaatsen, skeelers, netbal, zwemmen, turnen, aerobic, fietsen, wandelen, yoga, dansen, a-letiek, minivoetbal, langlauf, zelfverdediging, afvaarten, kanovaren, tennis, volkssporten (zoals petanque en kegelen), korfbal, dropping, mountainbike, omnisport.
- Initiatie speleologie en rotsklimmen enkel onder leiding van een gids
- Zeevissen enkel onder leiding van een schipper
- Vissen op vijver en waterlopen
- Muurklimmen enkel als de klimmuur geplaatst is door een firma én er een verbod is op vrij klimmen. Muurklimmen kan enkel onder begeleiding van een gids.
- Vanaf het ogenblik dat de verzekeringsaanvraag op het algemeen secretariaat aankomt. (3 dagen vóór de activiteit plaats vindt).
 - * Opbouwen en afbreken van de benodigdheden
 - * Voorbereiding van sportactiviteiten (o.a. verkennen van het fietsparkeers)
- Sportvakanties (het beoefenen van de sport zelf dient reeds verzekerd te zijn door de sportverzekering, de bijpremie geldt voor het vakantiegedeelte)
- Sportpromotionele activiteiten
- Bijpremie voor helpers allerlei niet-sportieve activiteiten waarbij publiek betrokken wordt (opbrengstactiviteiten, bals, fancyfair, ... ter ondersteuning van de werking).

Waarborg burgerrechtelijke aansprakelijkheid (BA)

Lichamelijke schade 12.500.000 euro

Stoffelijke schade 625.000 euro

Al deze bedragen zijn gekoppeld aan de evolutie van de index der consumptieprijzen en zonder vrijstelling (franchise).

Wat is BA?

Als je per ongeluk schade berokkent aan anderen of aan hun bezit, dan ben je hiervoor burgerrechtelijk aansprakelijk. Als bijvoorbeeld een sporter per ongeluk een bal door een ruit trapt, is hij daarvoor burgerlijk aansprakelijk. Met opzet een bal door diezelfde ruit schoppen valt niet onder de burgerlijke aansprakelijkheid.

Voor het bestuur houdt het hier niet op. Zij kunnen ook aansprakelijk gesteld worden voor organisatiefouten. Bijvoorbeeld: bij de afsputinstallatie van de mountainbikes verstopt het rioolputje en moet een gespecialiseerde firma dit ontstoppen.

Het gaat om **schade** die ‘anderen’ (derden) hebben geleden en waarvoor FALOS-SPORT+ verantwoordelijk is. Het gaat om schade veroorzaakt door een **fout** en waartussen een **oorzakelijk verband** aanwezig is.

Dit geldt in volgende omstandigheden:

- naar aanleiding van sportactiviteiten
- op de weg van en naar de plaats waar de activiteiten plaats vinden (interpretatie ar-beidsongevallen). Dit wil zeggen de meest aangewezen weg en binnen een aanvaardb-re tijd.
- door de gebouwen, installaties en goederen die FALOS-SPORT+ voor de activiteiten gebruikt.

Wie is verzekerd?

- Voor de jaarverzekering: de leden en bestuursleden waarvan de namen vermeld zijn op de naamlijst die samen met een formulier aanvraag jaarverzekering werd opgestuurd naar het algemeen secretariaat of wie in “mijnbeheer” actief staat. (Bestuur, wedstrijd-leiding, trainers, scheidsrechters moeten ook op deze lijst vermeld worden om verzekerd te zijn)
- Voor de eenmalige sportactiviteiten: iedere deelnemer (zowel leden als niet-leden) aan de sportactiviteit waarvoor een “formulier eenmalige sportactiviteit” op voorhand werd opgestuurd naar het algemeen secretariaat. Helpers dien je mee te tellen als deelnemer zodat zij ook verzekerd zijn.
- Criteriumactiviteiten: de deelnemersaantallen (helpers meetellen) die na de activiteit doorgegeven worden.

Voeding en dranken

Voor voeding en dranken die verstrekt worden ter ondersteuning van de sportactiviteit wordt dekking verleend in het kader van de burgerrechtelijke aansprakelijkheid.

Milieuschade en burenhinder

- De verzekering geldt voor burenhinder (volgens Burgerlijk Wetboek).
- De verzekering geldt voor milieuschade op voorwaarde dat de schade het gevolg is van een plotselinge en onvoorziene gebeurtenis.

Motorrijtuigen

Schade veroorzaakt door motorrijtuigen is uitgesloten (daarvoor geldt de verplichte aansprakelijkheidsverzekering van het voertuig zelf).

- De aansprakelijkheid als gewone passagier is echter wel verzekerd.
- De aansprakelijkheid voor schade door grasmaaiers of andere motorrijtuigen met max. snelheid 15 km/u is verzekerd als die niet in het verkeer worden gebracht.

Aansprakelijkheid privé-leven

Heeft de verzekerde zelf een persoonlijke verzekering die aansprakelijkheid privé-leven dekt, dan dient hij bij samenloop bij voorkeur aangifte te doen bij zijn persoonlijke verzekeraar (of eventueel polisnummer en identiteit van de verzekering mee te delen zodat DVV haar dek-king kan handhaven en in dat geval het schadegeval beheren).

Reddingskosten

De reddingskosten zijn onder bepaalde voorwaarden gedekt. Je dient de verzekering op de hoogte te brengen van een reddingsmaatregel (uitgezonderd als er nakend gevaar is of men te laat zou komen).

Uitsluitingen BA

Een aantal zaken worden niet door de verzekering gedekt.

We sommen de belangrijkste op:

- schade door bestuursfouten
- schade door luchtvaarttuigen, zeilboten en motorboten
- schade door rijaarden en andere dieren dan huisdieren waarvan de verzekerde eigenaar is
- schade tijdens de jacht alsmede wildschade
- schade door grove schuld
 - * dronkenschap en alcoholintoxicatie
 - * vechtpartijen
- schade die verband houdt met kernreacties, radioactiviteit, stralingen, aanslagen, stakingen en lock-outs

Uitzonderingen

1. Schade aan gebouwen of hun inhoud

- Stoffelijke schade door vuur, brand, ontploffing en daardoor ontstane rook, veroorzaakt door of aan een gebouw dat slechts bij gelegenheid gehuurd of gebruikt wordt voor de sportactiviteit is verzekerd. Indien men echter zelf eigenaar, permanent huurder of gebruiker is, geldt de verzekering niet (en moet men een eigen brandpolis afsluiten).
- Schade die veroorzaakt wordt aan gebouwen met hun inhoud die tijdelijk (max. 90 dagen per jaar) gebruikt of gehuurd worden is verzekerd (vb. met de bal een lamp kapot slaan).
- Schade ter gelegenheid van reizen die men veroorzaakt aan hotelkamers of gelijkaardige accommodatie is verzekerd.
Waarborg: 250.000 euro per schadegeval en per jaar.
Franchise van 10 % van de schade met een minimum van 125 euro en maximum 500 euro.

2. Schade aan toevertrouwde goederen

De verzekering geldt voor schade aan de roerende goederen die door derden (anderen) aan de verzekerden werden toevertrouwd om te gebruiken, te huren of te lenen.

Het bedrag van de vergoeding is beperkt tot 25.000 euro per schadegeval, met een maximum van 125.000 euro per jaar. De franchise bedraagt 125 euro.

Deze waarborg geldt niet:

- indien de verzekerde zelf eigenaar is van de goederen
- bij diefstal, verlies of verdwijning
- bij schade aan motorvoertuigen
- voor goederen die de verzekerde toevertrouwd krijgt om te bewerken of te behandelen

Waarborg Rechtsbijstand

Deze service hoort bij de verzekering voor burgerlijke aansprakelijkheid. Het kan zijn dat iemand jou burgerlijk aansprakelijk wil stellen, maar dat jij niet akkoord gaat. Het kan ook dat jij iemand anders burgerlijk aansprakelijk wil stellen, maar dat die andere niet akkoord gaat. In zulke gevallen moet een rechter beslissen wie gelijk heeft. De verzekering voorziet dan een advocaat voor jou of betaalt de door jou gekozen advocaat.

Verweer

De waarborg slaat op de strafrechtelijke verdediging van de verzekerden als zij vervolgd worden wegens schade gedekt in de waarborg BA of wegens overtredingen van de wetten en reglementen op de politie van het wegverkeer als voetganger of fietser.

Verhaal

De waarborg dekt het verdedigen van de rechten van de verzekerde om te komen tot een regeling in der minne of het bekomen van een gerechtelijke schadevergoeding.

Onvermogen

Als de gekende aansprakelijke onvermogen wordt verklaard, na uitputting van alle andere middelen, dan wordt een uitkering voorzien tot max. 15.000 euro. Dit kan echter alleen bij de waarborg verhaal.

Strafrechtelijke borgstelling

Wanneer naar aanleiding van een gedekt schadegeval onder de waarborg

verweer, in het buitenland door de plaatselijke overheden een strafrechtelijke borgstelling wordt geëist, wordt deze als voorschot uitbetaald. Men kan dit best vergelijken met een renteloze lening, men blijft altijd verantwoordelijk voor de terugbetaling.

Voorschot op vergoeding:

Wanneer naar aanleiding van een gedekt schadegeval onder de waarborg burgerlijke verhaal de persoon die aansprakelijk is, geïdentificeerd is en het bedrag gekend is, schiet de verze-keraar aan de verzekerde de schadevergoeding voor. De verzekeraar zal dit voorschot dan achteraf invorderen bij de aansprakelijke.

Verzekerde waarborgen zijn

Verweer en verhaal	50.000 euro
Onvermogen	15.000 euro
Strafrechtelijke borgstelling	12.500 euro
Voorschot op vergoeding	12.500 euro

Waarborg Lichamelijke ongevallen

De sportverzekering verzekert ongevallen. Medische kosten ten gevolge van een ongeval tijdens het sporten, worden door de sportverzekering betaald, na tussenkomst van het zieken-fonds.

Wanneer ben je verzekerd?

- Tijdens sportactiviteiten door FALOS-SPORT+ ingericht.
- Op weg naar en van de sportactiviteit (volgens de arbeidsongevallenwet).
Wie bijvoo-beeld eerst nog een café binnenspringt en dan pas naar huis rijdt, is niet verzekerd.

Facultatief: jaarsporters in categorie D: wielertoeristen

Voor wielertoeristen die hiervoor opteren kunnen facultatief verzekeren in categorie D. Er is naast de gewone jaaraansluiting een bijkomende dekking privéleven voor ongevallen over-komen n.a.v. privé-fietstochten en individuele fietstrainingen. Deze mensen zijn dus verzekerd voor lichamelijke ongevallen ook als ze gebeuren buiten de gezamenlijke fietstocht van FALOS-SPORT+.

Wat is een ongeval?

Onder ongeval wordt verstaan:

“ Een **plotse gebeurtenis** die een lichamenlijk letsel veroorzaakt of het overlijden tot gevolg heeft en waarvan de **oorzaak** of één van de **oorzaken uitwendig** is aan het organisme van de verzekerde.”

- Ten eerste moet er sprake zijn van een 'plotse gebeurtenis'. Een val is bijvoorbeeld een ongeval. Een aanslepende ziekte die tijdens een sportactiviteit naar boven komt, is dat niet.
- Ten tweede moet er een lichamenlijk letsel zijn of overlijden. Een snijwonde of een gebroken been, ... bijvoorbeeld is dus een lichamenlijk letsel.
- Ten derde moet de oorzaak uitwendig zijn aan het organisme van de verzekerde. Zo ligt bijvoorbeeld de oorzaak van een hartinfarct tijdens een sportactiviteit aan het inwendig organisme van de verzekerde. Een trap tegen de borst met een gebroken rib tot gevolg heeft een uitwendige oorzaak.

De volgende situaties zijn in ieder geval mee inbegrepen:

- ongevallen tijdens het redden van in gevaar verkerende personen
- de gevolgen van aanslagen
- verdrinking en verstikking
- gevolgen van blikseminslag
- besmetting of vergiftiging
- insectensteken of dierenbeten
- spierletsel ten gevolge van een abnormale inspanning

Wie is verzekerd?

Zoals in de burgerlijke aansprakelijkheid (zie hierboven).

De juiste medicamenten en behandelingen

Het RIZIV heeft een lijst van medicamenten en behandelingen waarvoor de ziekenfondsen terugbetalen. In principe worden enkel de medicamenten en behandelingen terugbetaald die op deze lijst voorkomen. De sportverzekering vergoedt de kosten voor de medische be-handeling gedurende de 2 jaren die volgen op de dag van het ongeval, doch enkel na uitput-ting van de tussenkomst verleend door andere verzekeringsorganismen (ziekenfonds, arbeidsongevallen).

- Er is een vrijstelling van 25 euro op de behandelingskosten.
- Medische behandeling is elke vorm van verzorging, zowel preventief als curatief, die voor het behoud of het herstel van de gezondheid nodig is. Dit zijn geneeskundige hulp, de farmaceutische verstrekkingen, de ziekenhuisverpleging, de revalidatie en de hersch-ling.

Bijkomende waarborg:

- Orthopedische apparaten en prothesen, inbegrepen hoorapparaten € 1.500
 - Brillen en glazen € 400
 - Tandprothesen € 1.500
- Met max € 450 per tand

- Verzorging in het buitenland € 3.750
- Opzoekings- en repatriëringskosten € 2.500
- De kosten voor apotheek - farmaceutische en para-farmaceutische kosten - kosten voor implantaten, prothesen en niet-implanteerbare medische hulpmiddelen, worden niet beperkt tot de barema's van het RIZIV. Voor zover deze kosten buiten of boven het RIZIV-barema vallen, worden ze vergoed ten belope van max. 2.500 euro per verzekerde.
- De kosten voor het vervoer van de gewonde van de plaats van het ongeval naar de dichtst bijgelegen plaats van verzorging volgens het Rode Kruis.

Let wel: enkel de eerste verplaatsing met de ziekenwagen wordt terugbetaald. Die verplaat-sing moet ook gebeuren op de dag van het ongeval. Als je tijdens een fietstocht opgenomen wordt in een ziekenhuis in bijvoorbeeld Luik, dan is de verplaatsing naar dit ziekenhuis inbe-grepen. Als je later per ziekenwagen verhuisd wordt van Luik naar een ziekenhuis dicht bij huis, wordt dat niet meer terugbetaald, tenzij de dokter om medische redenen beslist om je in een ander ziekenhuis te laten opnemen. Het kan namelijk gebeuren dat een bepaal-de be-handeling maar in één ziekenhuis mogelijk is.

Extra: De verzekering is eveneens van toepassing op plotse hartproblemen en beroertes tij-dens de sportactiviteit.

Uitsluitingen

Bepaalde specifieke zaken zijn door de verzekering niet gedekt:

- Verergeringen van de gevolgen van een ongeval wegens vooraf bestaande letsels of ziekten
- Ongevallen die gebeuren wanneer de verzekerde in staat van dronkenschap of gelijkaar-dige toestand is
- Zelfdoding en de gevolgen ervan
- Opzettelijk veroorzaakt ongeval
- Ongevallen te wijten aan natuurrampen, kernreacties, arbeidsconflicten, enz...
- Snelheids- of behendigheidsritten met motorvoertuigen.
- Winstgevende sportbeoefening
- Ongevallen waarop de arbeidsongevallenwet van toepassing is
- Ongevallen die het gevolg zijn van het beoefenen van sporten met speciale risico's zoals skiën, sportvliegen, bergsport, waterski, speleologie, duiken met apparaten onder druk, boksen, worstelen, judo, valschermspringen, vuurwapens bij sport, enz...
- Gebruik van luchtvaartuigen

Overlijden

Indien het slachtoffer na uiterlijk 3 jaar en ten gevolge van het ongeval overlijdt, wordt een vergoeding van 8.500 euro uitgekeerd aan de niet uit de echt gescheiden echtgenoot of aan de erfgenamen tot de vierde graad. Indien deze begunstigden er niet zijn of het slachtoffer jonger is dan 5 jaar, worden enkel de bewijsbare begrafenis kosten uitgekeerd aan de personen die deze kosten ten laste hebben genomen met een maximum van 8.500 euro.

Blijvende ongeschiktheid

In geval van blijvend letsel wordt er een invaliditeitsgraad toegekend. Deze toekenning gebeurt door een officiële commissie verbonden aan het RIZIV. Zo kan je bijvoorbeeld 10 % of 50 % invalide worden verklaard. Afhankelijk van die graad krijg je éénmalig een bedrag ui-betaald. Het maximumbedrag is 35.000 euro. Iemand met 10 % invaliditeit krijgt dus in dit geval 3.500 euro.

Tijdelijke ongeschiktheid

Het kan gebeuren dat mensen ten gevolge van een sportongeval tijdelijk niet meer kunnen gaan werken. In zo'n geval betaalt het ziekenfonds een deel van het brutoloon terug. De verzekering vult aan tot het totale bedrag gelijk is aan het nettoloon van het slachtoffer, maar met een maximum van 5,58 euro (per kalenderdag in zesdagenweek). De verzekering doet deze bijpassing vanaf de 31ste dag en tot 75 weken na het ongeval. Alleenstaanden en huis-houd(st)ers met gezinslast (ook met inwonende ongehuwde kinderen met een eigen inkomen) hebben recht op de vergoeding vanaf de dag volgend op die van het ongeval, voor zover een derde persoon bezoldigd werd als hulp in het huishouden.

Indien er inkomensverlies is en geen tegemoetkoming door het ziekenfonds (bijvoorbeeld voor zelfstandigen) is dit bedrag 30 euro per kalenderdag, vanaf de dag volgend op de dag van het ongeval en ten hoogste tot 2 jaar na het ongeval. Hierbij wordt rekening gehouden met de graad van arbeidsongeschiktheid. Wie recht heeft op een vergoeding door de wettelijke verzekering tegen arbeidsongevallen, kan geen aanspraak maken op deze vergoeding waarin wordt voorzien door de persoonlijke verzekering. De vergoedingen verminderen als het slachtoffer opnieuw zijn beroep gedeeltelijk kan uitoefenen of wanneer hij geen beroep uitoefent, niet meer verplicht is zijn kamer te houden. Personen boven de 65 jaar zijn voor deze waarborg niet verzekerd.

4: Tarieven

De verzekeringen worden ingedeeld volgens gedekt risico. Risico is de kans dat er zich iets voordoet. Zo verzekert een autopolis de kans dat de bestuurder een ongeval veroorzaakt. Om van risico te kunnen spreken zijn er twee voorwaarden. Het dient onzeker te zijn en ong-wild. Zo mag je je eigen woning niet met opzet in brand steken.

Een verzekeringsmaatschappij wil zo nauwkeurig mogelijk weten hoe vaak een bepaald risico zich voordoet. Daarvoor raadpleegt ze statistieken. Zo weet een verzekeringsmaatschappij in het geval van elke specifieke sport hoe groot het risico is dat zich een ongeval voordoet en hoe groot de schade daarbij gemiddeld dan is. Ze deelt dan de risico's in verschillende categorieën in, afhankelijk van hun omvang en waarschijnlijkheid dat zich een ongeval voordoet. Voetbal is hierbij dan een 'gevaarlijker' sport dan bijvoorbeeld biljart. Op basis van dit soort statistieken worden de premies berekend.

Tarieven Jaarverzekering*

Jaarpolis		per sporter
Cat. A	voetbal, minivoetbal, schaatsen, ...	€ 22
Cat. B	basketbal, handbal, korfbal, mountainbike, rijwieltoerisme, roeien, tennis, wipschieten, aerobic, atletiek, badminton, joggen, volleybal, zwemmen	€ 14
Cat. C	biljart, dansen, petanque, wandelen, yoga, vogelpik, ...	€ 11
Cat. D	Wielertoeristen: jaaraanluiting + bijkomende dekking privé-leden = ongevallen overkomen nav. privé-fietstochten en individuele trainingen	€ 24
	Helpers	€ 6,33

Je betaalt de premie van de sport in de overeenkomende categorie A, B en C. De sporter is dan verzekerd voor alle sporten in deze categorie én in alle lagere categorieën (cat. D is een uitzondering).

Tarieven éénmalige sportactiviteiten*

Ploegsporten (Premie per match per ploeg)			
Basketbal	€ 12	Netbal	€ 12
Korfbal	€ 12	Voetbal	€ 23,20
Krachtbal	€ 12	Volleybal	€ 12
Minivoetbal	€ 12		

*Vanaf 01/01/2018

Bijeenkomsten (Premie per schijf van 10 deelnemers)			
Aerobic	€ 7	Mountainbike	€ 10
Afvaarten	€ 10	Schaatsen/skeelers	€ 13,5
Atletiek	€ 7	Tafeltennis	€ 7
Badminton	€ 7	Tennis	€ 10
Bowling/petanque	€ 7	Turnen	€ 7
Dans	€ 7	Verdedigingssport	€ 13,5
Dropping	€ 7	Vijervissen	€ 7
Fietsen	€ 10	Wandelen	€ 7
Kanovaren	€ 10	Zwemmen	€ 7
Langlaufen	€ 13,5	Omnisport (met fietsen/voetbal)	€ 18
Lopen/joggen	€ 7	Omnisport (zonder fietsen/voetbal)	€ 7
Muurklimmen	€ 13,5	verbod op vrij klimmen + gespecialiseerde gids vereist	
Rotsklimmen	€ 13,5	gespecialiseerde gids vereist	
Speleologie	€ 13,5	gespecialiseerde gids vereist	
Zeevissen	€ 7,0	gespecialiseerde gids (schipper) vereist	
Toernooien			
Minivoetbal	€ 1,35	per dag en per deelnemer	
Voetbal	€ 1,80	per dag en per deelnemer	
Volleybal	€ 0,81	per dag en per deelnemer	
Sportweekend (uitgezonderd voetbal, minivoetbal, volleybal)	€ 1,35	per dag en per deelnemer	
Bijpremie voor sportvakanties	€ 5,1	per dag per schijf van 10 personen	
Bijpremie voor helpers niet-leden falos aan niet-sportieve activiteiten	€ 5,1	per dag per schijf van 10 personen	

*vanaf 01/01/2018

Voor de sportactiviteiten in criterium van FALOS-SPORT+ bestaat een aparte regeling betreffende de verzekering.

Meer info om aan te sluiten bij een criterium bij frank.lenders@falos.be

Praktische informatie

Hoe een ongeval aangeven?

De verzekering bestaat uit verschillende waarborgen: de waarborg burgerrechtelijke aansprakelijkheid en de waarborg lichamelijke ongevallen. Daarnaast is er ook de waarborg rechtsbijstand en toevertrouwde goederen.

Voor de beoordeling van het ongeval en de mogelijke terugbetaling door de verzekering is het onderscheid tussen de verschillende waarborgen belangrijk.

De meeste sportongevallen zijn lichamelijke ongevallen. Voor een lichamelijk ongeval moet je gebruik maken van het **formulier lichamelijke ongevallen**.

Zowel de sportverantwoordelijke als de behandelende geneesheer vullen dit formulier in. Voor een burgerrechtelijk aansprakelijkheidsongeval (+ rechtsbijstand, + toevertrouwde goederen) neem je het formulier voor BA.

De formulieren voor een sportongeval zijn te downloaden via de website

www.falos.be (doorklikken op downloads)

of aan te vragen op het algemeen secretariaat van FALOS-SPORT+.

De formulieren voor een ongeval onder kwb-verzekering zijn te downloaden via

www.kwb.be (doorklikken op downloads besturen) of aan te vragen op het algemeen

secretariaat van kwb.

Hoe verloopt de afhandeling van een ongeval?

1. Stuur het ongevalformulier volledig ingevuld binnen de 7 dagen naar het algemeen secretariaat van kwb/FALOS-SPORT+, Urbain Britserslaan 5, 1030 Brussel.
2. Het slachtoffer houdt meteen alle betalingsbewijzen (van medische kosten, herstellingen, enz...) bij.
3. Het algemeen secretariaat controleert of de afdeling/sportclub/het slachtoffer verzekerd is (zoals in deze brochure uitvoerig toegelicht is). Als de verzekering niet in orde is, wordt de afdeling hiervan op de hoogte gebracht.
4. Het formulier wordt bezorgd aan DVV die een dossier opent. Er wordt een dossiernummer opgemaakt en een dossierbeheerder aangesteld.
5. Het slachtoffer krijgt een brief met dossiernummer, dossierbeheerder en te nemen stappen voor terugbetaling of desgevallend een weigering als het ongeval niet onder de polisvoorwaarden valt. Deze brief kan wel een paar weken op zich laten wachten.
6. Vanaf dat ogenblik dient alle communicatie rechtstreeks te gebeuren met de dossierbeheerder van DVV. Bvb. vragen over het dossier, opsturen onkostennota's, enz...

Wat te doen bij een ongeval?

Stap 1: Zorg voor veiligheid

Je eerste taak is ervoor te zorgen dat de situatie veilig is. Bekijk het ongeval of de noodsituatie eerst grondig vooraleer je tot handelen overgaat. Ga na wat de risico's zijn voor jezelf, voor het slachtoffer en voor de omstaander. Als het mogelijk is, verwijder je deze risico's. Pas als de situatie veilig is, kan je het slachtoffer benaderen. Op die manier voorkom je dat je overhaaste en eventueel schadelijke of gevaarlijke beslissingen neemt.

Zet je eigen veiligheid nooit op het spel

- Benader de plaats van het ongeval alleen als je dat kan doen zonder zelf gevaar te lopen.
- Als je niet zonder risico hulp kan bieden, bijvoorbeeld als een slachtoffer zich in een brandend gebouw bevindt, alarmeer dan meteen de hulpdiensten. Wacht op een veilige afstand op hun komst.

Zorg voor de veiligheid van het slachtoffer

- Evacueer het slachtoffer alleen als het in gevaar is.
- Vermijd onnodige verplaatsing van het slachtoffer.

Zorg voor de veiligheid van de omstaanders

- Maak hen attent op de gevaren en de risico's van de situatie.
- Geef aanwijzingen.

Zoals hierboven beschreven, verplaats je een slachtoffer alleen als het in gevaar is. Dit kan bijvoorbeeld zijn bij gevaar voor verdrinking, gevaar voor brand, gevaar voor verstikking door rook, ...

In zulke gevallen moet je een noodevacuatie uitvoeren.

Leg altijd uit wat je gaat doen en vraag aan omstanders om mee te werken als dat mogelijk is. Verdraai tijdens de evacuatie zo weinig mogelijk het hoofd, de nek en het lichaam van het slachtoffer.

Stap 2: Beoordeel de toestand van het slachtoffer

Ga na of het slachtoffer in levensgevaar verkeert. Dit doe je door het bewustzijn en de ademhaling te controleren. Door deze zaken te evalueren kan je nagaan of het slachtoffer zich in een levensbedreigende situatie bevindt.

Is dit het geval dan moet je zo snel mogelijk de hulpdiensten alarmeren. Verleen daarna de noodzakelijke eerste hulp.

Stap 3: Alarmeer de hulpdiensten

Alarmeer de hulpdiensten vooraleer je verdere eerste hulp verleent.

Als er omstaanders zijn, vraag je hen om te alarmeren.

Een snelle en correcte alarmering is belangrijk.

Met de juiste informatie kan de hulpcentrale de juiste hulp uitsturen: ziekenwagen, MUG, politie, brandweer, enz.

Belangrijke telefoonnummers:

- **Europees noodnummer: 112**
- **Belgisch noodnummer: 100** (medische spoeddienst en brandweer)
- **Politie: 101**
- **Antigifcentrum: 070-245.245**

Stap 4: Verleen verder eerste hulp

Als je het bewustzijn en de ademhaling hebt gecontroleerd en de hulpdiensten hebt gealarmeerd, onderzoek je het slachtoffer grondiger en verleen je verder eerste hulp. Geef voorrang aan de meest ernstige verwondingen.

Tijdens de behandeling controleer je regelmatig de vitale functies van het slachtoffer. Je gaat na of het slachtoffer medicatie bij zich heeft, maar dien die zelf nooit toe. Nadat je eerste hulp hebt verleend, brief je de hulpdiensten.

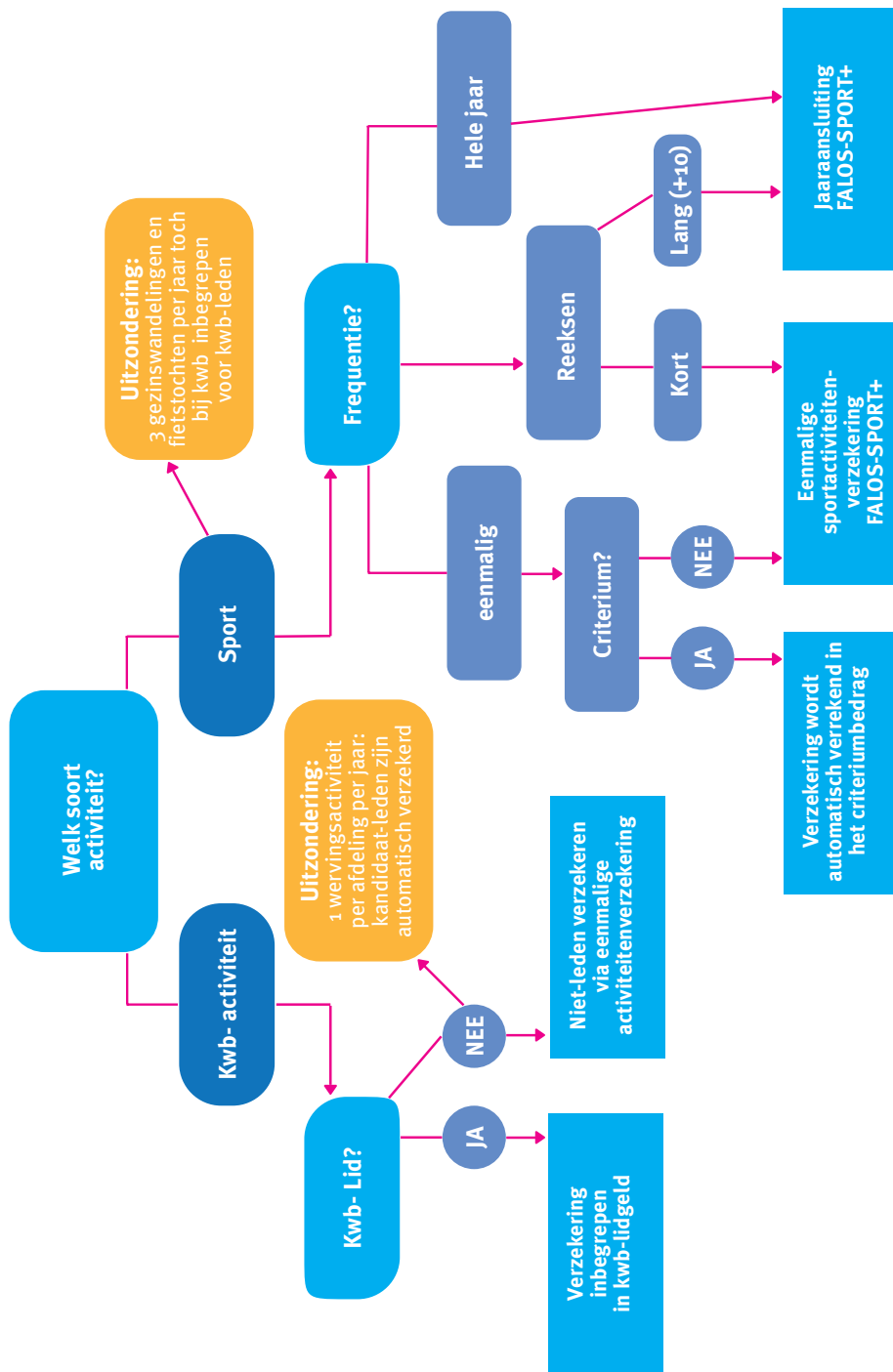

Inlichtingen en informatie

Kwb-ledenverzekering

Voor alle vragen rond de kwb-ledenverzekering kan je terecht bij Danny Van Baelen (02/246.52.51) danny.vanbaelen@kwb.be of wim.verstraete@kwb.be (02/246.52.52).

Voor vragen over de administratieve afhandeling van de kwb-verzekeringen/ongevallen kan je terecht bij Hilde Vervaeke (02/246.52.57) of hilde.vervaeke@kwb.be

Polisnummer kwb:

Ledenpolis: C-11/1530.650

Eenmalige activiteiten: C-11/1530.710

FALOS-SPORT+ verzekering

Voor alle vragen rond de sportaansluiting en verzekering kan je terecht bij Wim Verstraete (02/246.52.52) wim.verstraete@kwb.be of danny.vanbaelen@kwb.be (02/246.52.51)

Voor alle administratieve informatie rond de sportverzekeringen: yolanda.eijckmans@kwb.be

Technische vragen en vragen over 'mijnbeheer': Nele Put (02/246.44.35) of info@okrasportplus.be

Vragen over opvolging sportongevallen bij Hilde Vervaeke (02/246.52.57) of hilde.vervaeke@kwb.be

Polisnummer FALOS-SPORT+: C-11/1530.261

Falos Digitaal

Wens je de maandelijkse FALOS-SPORT+-nieuwsbrief te ontvangen met tips voor de organisatie van de sportactiviteiten, sportieve tips en achtergrondinformatie, geef dan jouw e-mailadres door aan jonathan.goetvinck@falos.be

Onze website vind je op www.falos.be



met de steun van

